

Handreiking Belangenbehartiging onder de Omgevingswet

Inhoudsopgave

Doel en achtergrond van de Omgevingswet	3
Maatschappelijke behoeften	4
Kernprincipes Omgevingswet	5
Wat verandert er voor agrarische bedrijven onder de Omgevingswet?	6
De verschillende kerninstrumenten	7
Participatie	10
Digitaal Stelsel Omgevingswet	11
Ga zelf in gesprek over de omgevingswet	11



Inleiding

In deze handreiking over de Omgevingswet staat uitgelegd wat de Omgevingswet is en wat de belangrijkste veranderingen zijn ten opzichte van hoe het was voor de invoering van de Omgevingswet op 1 januari 2024. Als belangenbehartiger en agrarisch ondernemer kom je vroeg of laat in aanraking met de Omgevingswet. Deze handreiking gaat in op de belangrijkste instrumenten van de Omgevingswet.

Ondanks dat er straks 26 wetten opgaan in 1 nieuwe wet, is het systeem niet direct eenvoudiger geworden. Het vraagt tijd om het te doorgronden en er gaandeweg je weg erin te vinden. De Omgevingswet biedt meer flexibiliteit en inspraak vooraf. Door hier goed gebruik van te maken kan de Omgevingswet voordelen bieden. Om de voordelen van de Omgevingswet te kunnen benutten geeft deze handreiking de eerste handvatten en tips.

De Omgevingswet is nieuw. Overheden, bedrijven en burgers hebben tijd nodig om aan de nieuwe wet te wennen en aan het gebruik ervan in de praktijk. Waar nodig wordt de handreiking door voortschrijdend inzicht aangepast. Tips, vragen en opmerkingen zijn welkom (zie achterblad voor contactgegevens).

Doel en achtergrond van de Omgevingswet

Het doel van de Omgevingswet is om het omgevingsrecht te vereenvoudigen en samen te voegen. Door de jaren heen zijn er veel ruimtelijke regels ontstaan op verschillende niveaus (landelijk, provinciaal en regionaal). De Omgevingswet bundelt 26 van deze wetten naar 1 nieuwe wet en digitaal loket. De 4 verbeterdoelen van de wet staan hieronder beschreven:

1. Het eerste doel is om omgevingsrecht duidelijk, voorspelbaar en gemakkelijker in gebruik te maken. Het moet dus gemakkelijker worden om ruimtelijke projecten als de bouw van woningen, stallen of windmolens te starten.
2. Het tweede doel is om de fysieke leefomgeving in samenhang centraal te stellen in beleid, besluitvorming en regelgeving. De sectorale aanpak maakt plaats voor een integrale aanpak.
3. Het derde doel gaat om lokaal maatwerk; gemeenten krijgen meer bevoegdheden om regels op te stellen, tenzij er een overkoepelend belang is.
4. Het vierde doel is snellere besluitvorming. De samenwerking tussen overheden, burgers en bedrijven krijgt meer samenhang en vergunningverlening moet daardoor sneller gaan.



Ministerie van Binnenlandse Zaken en Koninkrijksrelaties

HET NIEUWE OMGEVINGSSTELSEL

De 4 verbeteringen

Minder en overzichtelijke regels, meer ruimte voor initiatieven en lokaal maatwerk en vertrouwen als uitgangspunt. Dat is waar de Omgevingswet voor staat. Het doel van een initiatief in de fysieke leefomgeving moet centraal staan in plaats van de vraag: 'mag het wel?'.



1 Inzichtelijk omgevingsrecht

Van een winwar aan regels naar een inzichtelijk en voorspelbaar stelsel dat eenvoudig is in gebruik.



2 Leefomgeving centraal

Van een sectorale naar een samenhangende benadering van de leefomgeving in beleid, besluitvorming en regelgeving.



3 Ruimte voor maatwerk

Meer ruimte voor decentrale overheden voor gebiedsgericht maatwerk en het maken van eigen afwegingen.



4 Sneller en beter

Snellere en betere besluitvorming over projecten in de fysieke leefomgeving.

Omgevingswetportaal.nl | december 2017



Maatschappelijke behoeften

De Omgevingswet kent een belangrijke maatschappelijke gedachtegang. Ontwikkelingen die plaatsvinden moeten ervoor zorgen dat de kwaliteit van onze omgeving blijft bestaan of nog beter wordt. De kwaliteiten van een gebied worden omschreven in 'waarden'. Bij waarden moet je denken aan natuur en erfgoed, maar ook aan luchtkwaliteit en werkgelegenheid. Deze waarden vertegenwoordigen een maatschappelijke behoefte en de overheid is verplicht om waarden te behouden of verbeteren. De overheid vat het samen als 'ruimte voor ontwikkeling, waarborgen van kwaliteit'. De fysieke leefomgeving staat ten dienste van het vervullen van maatschappelijke behoeften. In artikel 1.3 van de Omgevingswet staat het als volgt:

Voor duurzame ontwikkeling, de bewoonbaarheid van het land en de bescherming en verbetering van het leefmilieu is deze wet gericht op het in onderlinge samenhang:

- a. bereiken en in stand houden van een veilige en gezonde fysieke leefomgeving en een goede omgevingskwaliteit, ook vanwege de intrinsieke waarde van de natuur, en
- b. doelmatig beheren, gebruiken en ontwikkelen van de fysieke leefomgeving ter vervulling van maatschappelijke behoeften.

Deze beschrijving is veelomvattend, maar het is wel een belangrijk onderdeel van de wet. In de praktijk komt het hierop neer: denk altijd na wat de gevolgen van jouw plan of onderneming zijn voor de omgeving. Welke effecten heeft het op de korte en lange termijn? Wat draagt het bij aan waarden in het gebied en welke waarden kennen er een nadelig effect van?

De doelstelling van de Wet is breder dan de Wet ruimtelijk ordening. De inschatting is, dat daarmee de mogelijkheden om vanuit de (lokale) overheid te sturen groter zijn geworden. Mits goed onderbouwd, kunnen meer ontwikkelingen toegestaan worden, maar ook tegengehouden worden (zie ook punt 3 van de verbeterdoelen).





Kernprincipes Omgevingswet

De doelen van de Omgevingswet leiden tot een aantal kernprincipes. Deze principes gelden voor iedereen; burgers, bedrijven en ook voor overheden.

1. Meer samenhang en integraliteit:

De Omgevingswet brengt verschillende wetten en regels in één wet samen. Het omvat onder andere de oude Wet ruimtelijke ordening, de Wet milieubeheer en de Waterwet. Door deze bundeling beoogt de Omgevingswet een betere afstemming tussen verschillende belangen en een meer flexibele aanpak van ruimtelijke ordening en milieuvraagstukken. Het gebruik van de Omgevingswet betekent ook een verandering in de werkwijze van overheden en een andere manier van omgaan met de fysieke leefomgeving. Bij ruimtelijke ontwikkelingen wordt er niet alleen naar bijvoorbeeld bouwaspecten gekeken, maar ook naar gevolgen voor natuur, waterkwaliteit, mobiliteit en sociale aspecten zoals leefbaarheid en gezondheid.

2. Duurzaamheid en Kwaliteit

De Omgevingswet stelt doelen voor duurzaamheid en kwaliteit van de leefomgeving, en moedigt maatregelen aan om deze doelen te bereiken. Belangrijk is dat huidige en toekomstige generaties een leefomgeving kennen met een balans tussen economische, sociale en ecologische belangen. Het ene belang mag het andere belang niet overschaduwen. Bij ontwikkelingen die nu plaatsvinden mag het bijvoorbeeld niet zo zijn dat latere generaties hiervan de nadelige (milieu)effecten ondervinden. De kwaliteit van de leefomgeving staat centraal. Hierbij is het voorgaande begrip 'integraliteit' van belang waarbij fysieke aspecten als luchtkwaliteit en groenvoorzieningen moeten bijdragen aan sociale aspecten als gezondheid, veiligheid en leefbaarheid.

3. Flexibiliteit en efficiëntie

Minder regels en ruimte voor lokaal maatwerk en flexibiliteit. Lokale overheden krijgen dus meer bevoegdheden om te kunnen inspelen op specifieke omstandigheden binnen het eigen gebied. Daarnaast wordt er gestreefd naar meer ruimte voor initiatieven van burgers en bedrijven. Regels dienen meer als kaders dan als strakke voorschriften. Beleid moet op deze manier beter kunnen inspelen op veranderende omstandigheden en innovatie aanmoedigen. Bij vergunningverlening betekent dit een verandering van houding: niet meer Nee, tenzij maar Ja, mits.

4. Participatie

Er komt meer nadruk op inspraak van burgers, bedrijven en maatschappelijke organisaties bij ruimtelijke besluitvorming. Dit betekent in de praktijk dat er meer mogelijkheid komt tot inspraak vooraf. Het idee is dat overheden belanghebbenden actief betrekken en kennis en ervaring uit de samenleving benutten. Dit moet ook zorgen voor meer transparantie in besluitvorming zodat er meer betrokkenheid is vanuit burgers. Participatie moet ook leiden tot meer draagvlak voor plannen of beleid waardoor besluitvorming soepeler en sneller verloopt. Dit geldt ook voor burgers en bedrijven, ook zij moeten aangeven hoe zij hun omgeving hebben betrokken bij het maken van ruimtelijke plannen.

TIP: Probeer rekening te houden met de kernprincipes van de Omgevingswet. Wat draagt jouw plan bij aan de leefomgeving? Denk na hoe de flexibiliteit van de omgevingswet in jouw voordeel kan werken en zorg ervoor dat je vroeg betrokken bent bij nieuw beleid.



Wat verandert er voor agrarische bedrijven onder de Omgevingswet?

Omgevingsvergunningen die voor de inwerkingtreding van de Omgevingswet golden, blijven door het overgangsrecht ook na de inwerkingtreding gelden. Als je dus niets verandert aan je bedrijf hoef je niet direct iets te doen.

Als er wel een verandering plaatsvindt dan kent de Omgevingswet het begrip **inrichting** niet meer. Ook de type bedrijven A, B en C bestaan niet meer. Voortaan gaat het om **milieubelastende activiteiten**. Wat hieronder valt, staat in het **Besluit activiteiten leefomgeving (Bal)**. Dit is landelijke regelgeving. In het Bal staat welke activiteiten vergunningplichtig zijn en aan welke algemene regels voldaan moet worden. Het kan zijn dat er op een bedrijf meerdere **milieubelastende activiteiten** plaatsvinden. Mochten er activiteiten plaatsvinden die niet genoemd staan in het Bal als milieubelastende activiteit, dan geldt daarvoor geen vergunningplicht of algemene regels. Denk hierbij aan activiteiten binnen de detailhandel en horeca die ook kunnen plaatsvinden op agrarische bedrijven. Voor deze activiteiten zijn wel algemene milieuregels opgenomen in het omgevingsplan van de gemeente.

Wat te doen bij ontwikkelingen op het bedrijf?

Wil je dus iets veranderen aan activiteiten op je bedrijf onder de Omgevingswet? Kijk dan in het Bal of je een omgevingsvergunning nodig hebt voor de activiteit. Daarbij is het ook van belang om na te gaan of er milieuregels gelden vanuit het gemeentelijke omgevingsplan. Dit kan in het Digitaal Stelsel Omgevingswet (DSO) dat later terugkomt in deze handreiking.

De milieuregels onder de Omgevingswet zijn nagenoeg hetzelfde als voor de Omgevingswet. Het is wel goed om te realiseren dat de gemeenteraad het omgevingsplan kan wijzigen met eventueel extra, zwaardere maar ook lichtere milieueisen voor een bepaald gebied. Als je grotendeels te maken hebt met de eisen in het Bal of een vergunning zal dit voor een klein aantal milieuonderwerpen kunnen gelden. Denk hierbij aan geluid. Zorg ervoor dat je als ondernemer of afdeling gebruik maakt van de mogelijkheid tot inspraak en eventueel beroep bij een omgevingsplanwijziging. Inspraak vooraf heeft natuurlijk de voorkeur.

TIP: Door de invoering van de Omgevingswet zijn gemeenten de komende jaren nog bezig met het aanpassen van Omgevingsvisies en Omgevingsplannen. Dit is het moment om invloed uit te oefenen als burger/agrarisch ondernemer en gebruik te maken van participatie. Blijf in gesprek met de gemeente zodat je goed op de hoogte bent van wat er speelt.

De verschillende kerninstrumenten

Het doel en de kernprincipes van de Omgevingswet kennen een praktische uitwerking in de kerninstrumenten. Hieronder staat kort omschreven wat de kerninstrumenten zijn, de belangrijkste veranderingen ten opzichte van voor de invoering van de Omgevingswet en de betekenis van de instrumenten voor agrariërs.



Ministerie van Binnenlandse Zaken en Koninkrijksrelaties

OMGEVINGSWET

De 6 instrumenten

1 Omgevingsvisie

Strategische en integrale langetermijnvisie op de fysieke leefomgeving. Verplicht voor Rijk, provincie en gemeente.

2 Programma's

Programma's maken de doelen van de omgevingsvisie concreet. Indien nodig met een programma-tische aanpak.

3 Decentrale regels

Elk bestuursorgaan heeft een gebieds-dekkende regeling met alle regels voor de fysieke leefomgeving.

4 Algemene rijksregels

Algemene rijksregels voor activiteiten beschermen de leefomgeving. Initiatiefnemers weten hierdoor vooraf wat de mogelijkheden zijn en hoeven geen vergunning aan te vragen.



5 Omgevingsvergunning

Een omgevingsvergunning is alleen nodig als de algemene rijksregels niet volstaan. Deze kan worden aangevraagd bij één loket.

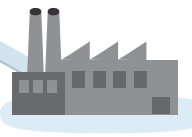
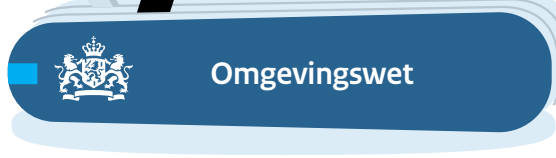

6 Projectbesluit

Een projectbesluit is nodig voor ingrijpende en ingewikkelde projecten waarbij een publiek belang speelt.

Omgevingswetportaal.nl | februari 2018



Kerninstrument	Wat is het?	Wat verandert er?	Betekenis voor agrariërs
Omgevingsvisie	Een langetermijnvisie waarin het gewenste beleid voor de fysieke leefomgeving op hoofdlijnen wordt vastgesteld.	Waar er voorheen meerdere sectorale of gebiedsvisies waren, geldt nu per gemeente 1 visie voor de gehele fysieke leefomgeving.	Biedt inzicht in de toekomstige ontwikkelingen en doelen in de leefomgeving. Is belangrijk bij de toetsing van plannen die niet rechtstreeks via het omgevingsplan vergund kunnen worden. De ontwikkelrichting van een gebied zoals die in de visie beschreven is wordt bepalend of ontwikkelingen toegestaan worden of niet.
Omgevingsplan	Vervangt bestemmingsplannen en regelt de inrichting en het gebruik van de fysieke leefomgeving op lokaal niveau. Het gaat over veel meer dan alleen RO.	Er komt 1 omgevingsplan voor de hele gemeente. Geen afzonderlijke plannen per gebied. Het omgevingsplan kan wel per thema of locatie aangepast worden.	Geeft duidelijkheid over de regels en mogelijkheden voor ruimtelijke ordening en milieu (aanvullend op landelijke regels waar nodig) in de directe omgeving.
Omgevingsprogramma	Instrument voor het uitwerken van specifieke beleidsdoelen of doelen voor gebieden, bijvoorbeeld het Omgevingsprogramma duurzaamheid, economische ontwikkeling of landelijk gebied.	Nieuw instrument onder de omgevingswet, niet één op één vergelijkbaar met een instrument uit voorgaande wetgeving. Het programma bindt niet de burger, alleen desbetreffende overheid. Je kunt er niet voor naar de rechtbank. Rijk, provincie en gemeente kunnen programma's maken, denk aan de PPLG of Nationaal Samenwerkingsprogramma luchtkwaliteit.	Een omgevingsprogramma geeft inzicht in concrete uitvoering van beleid. Als overheid middels een programma beperkingen of mogelijkheden wil regelen moeten ze dat via andere wetgeving of regels regelen. Voor de lokale overheid is dat het omgevingsplan.
Algemene regels	Regels die voor het hele land gelden en direct toepasbaar zijn. Ze zijn vastgelegd in AMvB's (Algemene Maatregelen van Bestuur)	Voorheen stonden deze algemene regels in de verschillende wetten die zijn opgegaan in de omgevingswet. Nu zijn deze regels gebundeld onder de Omgevingswet.	De algemene regels zijn voor het hele land geldig. Hier is dus geen aparte besluitvorming op lokaal niveau voor nodig.
Omgevingsvergunning	Vervangt verschillende vergunningen en regelt toestemming voor activiteiten die de leefomgeving kunnen beïnvloeden. Aanvraag gaat via 1 loket.	Voorheen waren er aparte vergunningen nodig zoals bouwvergunning, milieuvergunning etc. Nu volstaat één vergunning voor verschillende activiteiten. Het is mogelijk om de vergunning ook in delen op te knippen.	Voor een plan moet nu 1 geïntegreerde vergunning aangevraagd worden. Dit gaat via het Digitaal Stelsel Omgevingswet (DSO). De eis van 'onlosmakelijke samenhang' komt niet terug onder de Omgevingswet. De aanvrager kan zelf bepalen voor welke activiteit hij een aanvraag doet en wanneer.



Omgevingswet

De instrumenten onder de omgevingswet moeten ervoor zorgen dat procedures worden vereenvoudigd, er meer samenhang in regels komt en tegelijkertijd meer flexibiliteit geboden wordt. De komende jaren zal blijken of dit ook echt zo zal zijn. In ieder geval is het belangrijk om vroeg bij de totstandkoming van beleidsstukken als de omgevingsvisie en het omgevingsplan betrokken te zijn.

Omgevingsvisie

De omgevingsvisie is vaak erg op hoofdlijnen, maar zeker niet onbelangrijk. Een initiatief kan namelijk getoetst worden aan de hand van de omgevingsvisie wanneer dit initiatief niet binnen de regels van het omgevingsplan passen. De gemeente zal de visie gebruiken als leidraad bij het maken van keuzes. De verwachting is ook dat rechters plannen gaan toetsen aan de omgevingsvisie.

TIP 1: Maak een eigen visie met de afdeling en eventueel andere agrariërs over het landelijk gebied en de agrarische sector. Aan de hand van deze eigen visie kun je vooraf punten inbrengen voor de omgevingsvisie van de gemeente of achteraf toetsen.

Omgevingsplan

Het omgevingsplan gaat gelden voor de gehele gemeente. Verder heeft het omgevingsplan een 'verbrede reikwijdte' en kent daarmee niet de begrenzing van 'een goede ruimtelijke ordening' of het oude bestemmen. Een omgevingsplan moet voorzien in een evenwichtige toedeling van functies aan locaties, het bevat dus ook regels over activiteiten die gevolgen hebben voor de fysieke leefomgeving. In de praktijk zie je dat regels die nu vaak in de gemeentelijke verordening staan een plek krijgen in het omgevingsplan. Denk hierbij aan regels voor kappen, ligplaatsen, monumenten en geurbeleid. En dus ook regels over het gebruik van gronden en bouwwerken of het bouwen en in stand houden van bouwwerken.

TIP 2: Kijk of er binnen het omgevingsplan aanvullende regels worden opgenomen bovenop vastgelegde algemene regels. Zijn deze extra regels echt nodig of ondervindt de agrarische sector hier hinder van?

Omgevingsprogramma

Het omgevingsprogramma is helemaal nieuw. Daar waar de visie op hoofdlijnen is, kan een programma dieper ingaan op de uitwerking van deze lijnen. Om als agrarische sector meer duidelijkheid voor de toekomst te krijgen kan het zinvol zijn om te lobbyen voor bijvoorbeeld een programma landelijk gebied. Het programma bindt alleen de desbetreffende overheid.

Participatie

Participatie is belangrijk onder de omgevingswet. Let wel: participatie is niet hetzelfde als draagvlak! Participatie betekent: meningen inwinnen over het voorgenomen initiatief. Dat kan leiden tot meer draagvlak en het voorkomen van bezwaren in een later stadium. Dit hoeft natuurlijk niet. Participatie zorgt ervoor dat iedereen kan reageren en wordt betrokken. Dit wil natuurlijk nog niet zeggen dat er (direct) draagvlak voor het initiatief is.

Participatie door de overheid

Onder de Omgevingswet wordt participatie gezien als een essentieel onderdeel van het besluitvormingsproces met betrekking tot de fysieke leefomgeving. Voor burgers, organisaties en bedrijven betekent dit meer mogelijkheden om actief deel te nemen aan besluitvormingsprocessen. De overheid is verplicht om hen te betrekken bij plannen en beslissingen.

Als agrarisch ondernemers of gehele sector heb je dus meer kans om je mening te geven over ruimtelijke plannen, vergunningaanvragen en andere besluiten die je bedrijfsvoering en leefomgeving kunnen beïnvloeden. Het is de bedoeling dat dit al in een vroeg stadium is, zodat je ruim de tijd hebt om je belang te uiten. Overheden moeten daarvoor duidelijke en begrijpelijke informatie verstrekken zodat mensen ook in staat zijn om te reageren.

Participatie door anderen

Als initiatiefnemer (particulier of als bedrijf of organisatie) moet je bij een aanvraag die binnen het omgevingsplan valt aangeven of je aan participatie hebt gedaan en zo ja, hoe je dat hebt gedaan en wat de resultaten zijn. Kijk wel goed of de gemeente heeft omschreven of er geparticipeerd moet worden, het kan dus zijn dat het niet altijd hoeft. De gemeente kan namelijk zelf spelregels opstellen over participatie voor initiatiefnemers. Hier kan ook een beschrijving bij zitten over wat volgens de gemeente een goed participatieproces is. Het is niet mogelijk om initiatieven af te wijzen als hiervan afgeweken is. Wel mag de gemeente om een nadere toelichting vragen en de inhoudelijke opbrengst van de participatie meewegen.

Bij de aanvraag van een omgevingsvergunning voor een Buitenplanse omgevingsplanactiviteit (Bopa) is participatie altijd een aanvraagvereiste. Participatie is wel altijd vormvrij; de initiatiefnemer is dus zelf verantwoordelijk voor het vormgeven van de participatie. De gemeente kan hierbij wel helpen en handvaten meegeven voor invulling.

TIP 1: Wees kritisch op de manier waarop de gemeente participatie inricht. Geeft zij genoeg ruimte voor inbreng? De mogelijkheid tot participatie betekent natuurlijk niet dat iedereen gelijk krijgt, maar er moet wel een redelijke kans zijn om van je te laten horen.

TIP 2: Ook al is participatie niet altijd verplicht, het is voor burgers en bedrijven/organisaties goed om in een vroeg stadium de buurt te betrekken bij het maken van plannen. Doe dit al voordat het hele plan voor bijvoorbeeld een nieuwe schuur klaar is. Dan geef je mensen de kans om ook echt input te geven en mee te denken en heb jij meer kans op draagvlak uit de buurt voor je plannen. Daarmee gaat het proces van vergunningverlening sneller.

TIP 3: Vertel zelf je eigen verhaal, maak het niet te technisch. Voor omwonenden gaat het meestal om zintuiglijke effecten: wat zie, ruik, hoor en voel je. Houd daar rekening mee.



Digitaal Stelsel Omgevingswet

Het Digitaal Stelsel Omgevingswet (DSO) is een digitaal platform dat is ontwikkeld voor de Omgevingswet. Het moet de doelen van de wet ondersteunen. Een belangrijk onderdeel van dit digitale stelsel is dat het informatie over de fysieke leefomgeving samenbrengt. Waar je voorheen gebruik moest maken van verschillende systemen, kun je nu op één digitaal platform toegang krijgen tot gegevens als regelgeving, plannen en vergunningen.

Het is de bedoeling dat het DSO ook het proces van aanvragen en afhandelen van omgevingsvergunningen vereenvoudigt en digitaliseert. Ook omgevingsplannen en besluiten worden digitaal gepubliceerd op het DSO. Het moet eenvoudiger en gemakkelijker zijn om te zien welke regels er gelden in een specifiek gebied.

Één van de redenen waarom de invoering van de omgevingswet zoveel vertraging opliep was de digitalisering van processen. Het bleek veel meer tijd in beslag te nemen om het DSO te ontwikkelen, te testen en te implementeren. Het is een samenhangend stelsel van digitale voorzieningen, gegevens, bronnen en afspraken. De dienstverlening is nu nog vergelijkbaar met hoe dit was. Het DSO wordt in stappen verder ontwikkeld.

TIP: Je kunt aan de hand van diverse casussen oefenen met het DSO als je wilt weten hoe het systeem werkt voordat je zelf een aanvraag doet. Alle oefencasussen bij elkaar in een overzicht | Aan de slag met de Omgevingswet
<https://aandeslagmetdeomgevingswet.nl/oefenen>

Ga zelf in gesprek met de gemeente over de Omgevingswet

Hieronder volgen tien vragen die je met de gemeente kunt bespreken over de Omgevingswet. Het gaat vooral om betrokkenheid vanuit de agrarische sector bij de totstandkoming van beleid en de invulling van de Omgevingswet door de gemeente. LTO-afdelingen kunnen deze lijst gebruiken als leidraad. Op sommige vragen zal de gemeente nog geen duidelijk antwoord kunnen geven. Blijf daarom regelmatig in gesprek.

1. Is er een overlegtafel landelijk gebied binnen de gemeente waarbij de agrarische sector betrokken is?
2. Gaat de gemeente gebruik maken van de landbouwvisie van de LTO-afdeling (als deze er is)?
3. Hoe kan – volgens de gemeente - de agrarische sector bijdragen aan waarden en kwaliteiten binnen de Omgevingsvisie? (Energieopwekking, landschappelijk, maatschappelijk, economisch, cultuurhistorisch enz.)
4. Hoe verloopt de participatie tijdens de totstandkoming van de Omgevingsvisie en het Omgevingsplan? Wordt de agrarische sector actief betrokken?
5. Wil de gemeente een Omgevingsprogramma landelijk gebied maken?
6. Hoe ziet de gemeente de nieuwe beleidscyclus voor zich? Van omgevingsvisie, naar -plan, -programma en evaluatie/ aanpassing?
7. Voor welke onderwerpen, gebieden en locaties vindt de gemeente het noodzakelijk om maatwerk toe te passen bovenop landelijke regels?
8. Op welke manier zorgt de gemeente ervoor dat procedures binnen de Omgevingswet (bijvoorbeeld rondom vergunningverlening) goed doorlopen worden?
9. Op welke manier wil de gemeente de flexibiliteit die mogelijk is onder de Omgevingswet ook daadwerkelijk doorvoeren? Denk hierbij aan ondernemers die bijvoorbeeld willen verbreden.
10. Hoe informeren de gemeente en agrarische sector elkaar in de toekomst?



LTO Noord Informatiecentrum

t: 088 888 66 66

e: info@ltonoord.nl

w: ltonoord.nl

**Kijk voor meer informatie
over de Omgevingswet op:**

Informatiepunt Leefomgeving
(iplo.nl)

**Achter de boer
en tuinder.
Voor ons allemaal.**